

附表

○○○○ 函

地址：金門縣○○鎮○○路○○號

承辦人：○○○

電話：082-000000

傳真：082-000000

受文者：金門縣政府

發文日期：中華民國○○○年○○月○○日

發文字號：○○字第○○○○○○○○○號

速別：普通件

密等級解密條件或保密期限：

附件：活動計畫書一份

主旨：為協助與推展行銷金門觀光發展，策辦「○○○○○○○活動」，隨文檢  
送活動計畫書一份，惠請審查與協助補助活動經費，請查照。

說明：依貴府「金門縣政府補助協同推展金門觀光發展實施要點」辦理。

正本：金門縣政府

副本：○○○○○

○○○ ○○○

# 切結書

\_\_\_\_\_（以下簡稱本公司）申請貴府辦理之「金門縣政府補助協同推展金門觀光發展實施要點」補助，所檢附內容一切屬實，如有向其他機關申請補助或有虛報、浮報等情事，本公司同意歸還已領取之全數補助款項，並負一切法律責任，特此切結為憑。

此致

**金門縣政府**

公司名稱：（簽章）

負責人或代表人：（簽章）

公司地址：

中 華 民 國          年          月          日

金門縣政府補助協同推展金門觀光發展實施要點經費申請表

申請單位		負責人姓名		立案字號或 身分證編號			
		負責人電話					
申請案件名稱		連絡人姓名		活動期間			
		連絡人電話		活動地點			
計畫內容概要							
預期效益							
計畫總經費		自籌經費		申請補助經費			
向其他機關申請補助概況 (補捐助之項目)			向其他機關申請補助金額				
審議結果 建議補助金額	(由機關填寫)						
審查項目 (由機關填寫)	1. 申請單位是否為本縣登記立案之法人、團體，檢附立案證明、職員當選證明書。 個人應檢附本人身份證正反面影本。 <span style="float:right"><input type="checkbox"/>是 <input type="checkbox"/>否</span> 2. 是否依本要點規定備具申請表、計畫書及相關資料。 <span style="float:right"><input type="checkbox"/>是 <input type="checkbox"/>否</span> 3. 是否於活動前三十日提出申請。 <span style="float:right"><input type="checkbox"/>是 <input type="checkbox"/>否</span> 4. 計畫內容是否與推展金門觀光發展直接相關。 <span style="float:right"><input type="checkbox"/>是 <input type="checkbox"/>否</span> 5. 申請單位依補助要點(七)規定需負擔之自籌款 5-1 申請單位是否至少負擔百分之四十自籌款。 <span style="float:right"><input type="checkbox"/>是 <input type="checkbox"/>否</span> 5-2 申請單位是否至少負擔百分之三十自籌款。 <span style="float:right"><input type="checkbox"/>是 <input type="checkbox"/>否</span> 5-3 申請單位是否至少負擔百分之二十自籌款。 <span style="float:right"><input type="checkbox"/>是 <input type="checkbox"/>否</span> 6. 經費概算之編列是否合理。 <span style="float:right"><input type="checkbox"/>是 <input type="checkbox"/>否</span> 7. 是否向其他機關申請經費補助。 <span style="float:right"><input type="checkbox"/>是 <input type="checkbox"/>否</span> 8. 申請補助項目是否符合要點規定。 <span style="float:right"><input type="checkbox"/>是 <input type="checkbox"/>否</span> 9. 申請單位本年度是否為第一次申請。 <span style="float:right"><input type="checkbox"/>是 <input type="checkbox"/>否</span> 10. 是否曾有尚未依規定核銷案件。 <span style="float:right"><input type="checkbox"/>是 <input type="checkbox"/>否</span>						
備註							

## 金門縣政府補助協同推展金門觀光發展申請流程圖

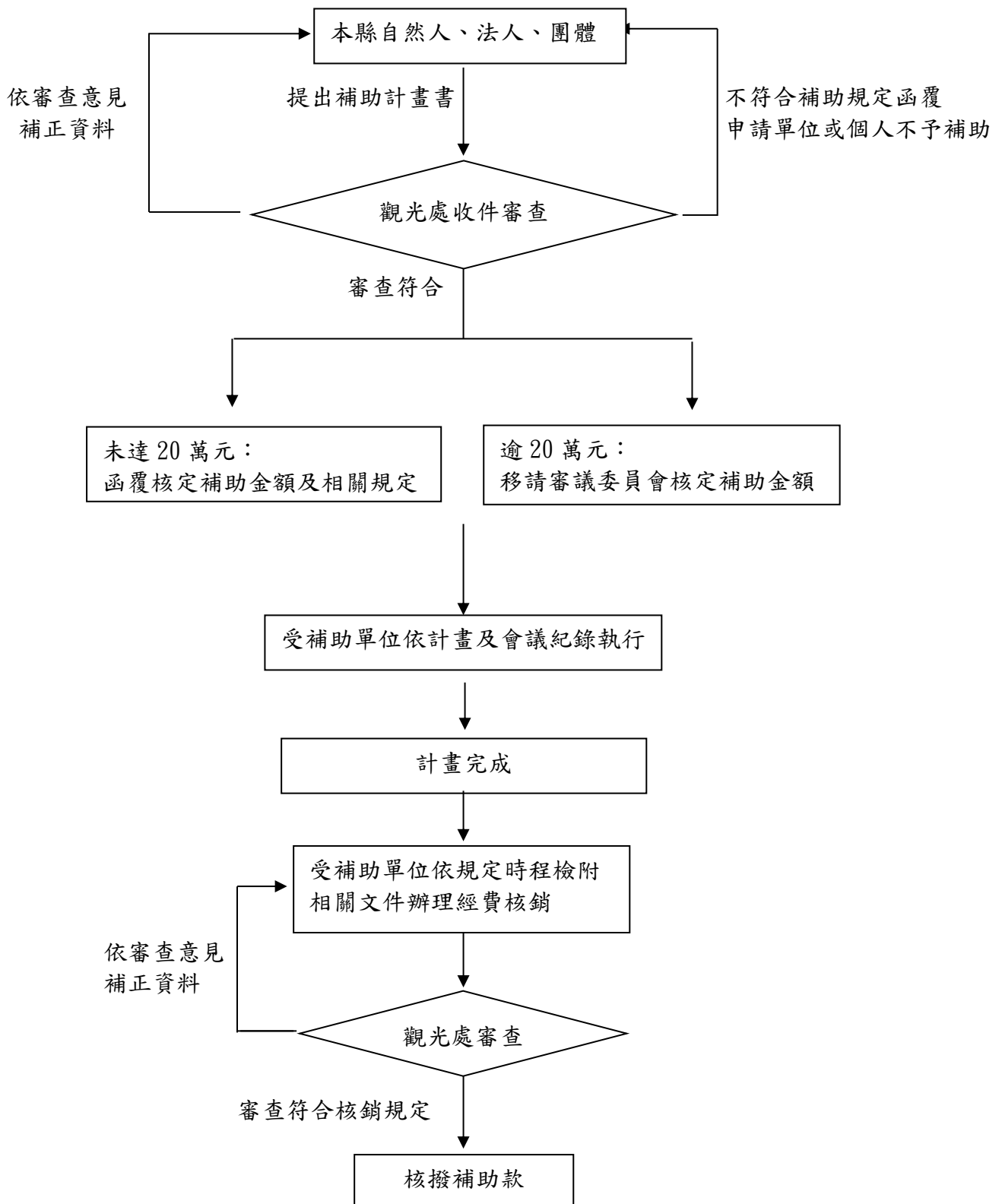

## 接受金門縣政府補助經費明細表

接受補助單位名稱： 填表日期： 年 月 日 補助機關單位：金門縣政府 單位：元

計畫名稱、辦理項目 內容及執行期間	計 畫 編 列 及 執 行 情 形									
	項目名稱									合 計
	縣補助款									
	自籌款									
	合計									
	實支數									
	結餘									
	縣補助款結餘數							繳回公庫日期		
收到補助日期及金額	執行成果簡要說明				審 核 欄		<input type="checkbox"/> 執行成效良好 <input type="checkbox"/> 執行成效不佳 <input type="checkbox"/> 依補助項目用途支用 <input type="checkbox"/> 未依補助項目用途支用 <input type="checkbox"/> 其他意見_____			

製表： 受補助單位負責人： 承辦人員： 科長： 機關單位主管：

註：一、「項目名稱」依申請補助計畫之經費概算填列，計畫編列時以不超過七個「項目」為原則，必要時得增列細目，惟細目不列入本表填報。

二、同一事由或活動向多機關申請者，應列明全部經費內容，及向各機關申請補助項目及金額。

三、本表由接受補助單位於計畫結束後填製二份（審核欄由本局查核勾選）一份自存，一份連同補助款結餘數送本局。  
（如係全額補助，原始憑證應一併送原補助機關）。

四、本局將結餘款繳公庫，承辦人員負責審核經費之運用，並查填審核欄。

五、本表應呈送機關首長核閱後，併同成果報告專卷保管，至少保存三年，以備查核。

# 成果報告格式規範

成果報告內容應至少包含下列各項：

壹、計畫緣起

貳、計畫目的

參、計畫內容及辦理項目

計畫期程及時間、參加活動人數、辦理項目。

肆、具體成果及活動效益

依補助計畫相關執行成果報告及照片呈現。

伍、補助計畫經費明細表

陸、結論與檢討分析

將計畫執行成果與價值加以說明，並提出檢討分析及

改善措施。

柒、參加人員名冊

捌、活動成果照片

# 活動名稱 支出分攤表

年 月 日

所屬年度月份：111 年度 總金額新台幣 元整				
分 攤 機 關 名 稱	分攤金額	分攤基準	備 註	說 明
		%		(1)支出憑證由主辦機關另行保存或彙總附入支出憑證簿送審者，應加具本分攤表。 (2)各分攤機關以主辦機關出具之收據，附本分攤表。 (3)原始憑證 張，粘附於 月份計畫（科目）支出憑證簿第 冊號。
		%		
		%		
合計		%		

填表  
人員

覆核

主辦會  
計人員

機關長官或  
授權代簽人

**公職人員利益衝突迴避法第 14 條第 2 項  
公職人員及關係人身分關係揭露表**

**【A. 事前揭露】：本表由公職人員或關係人填寫**

（公職人員或其關係人與公職人員服務之機關團體或受其監督之機關團體為補助或交易行為前，應主動於申請或投標文件內據實表明其身分關係）

表 1：

參與交易或補助案件名稱：	案號： <span style="float: right;">（無案號者免填）</span>
本案補助或交易對象係公職人員或其關係人：	
<input type="checkbox"/> 公職人員（勾選此項者，無需填寫表 2）	
姓名：_____ 服務機關團體：_____ 職稱：_____	
<input type="checkbox"/> 公職人員之關係人（勾選此項者，請繼續填寫表 2）	

表 2：

公職人員：			
姓名：_____ 服務機關團體：_____ 職稱：_____			
關係人（屬自然人者）：姓名_____			
關係人（屬營利事業、非營利之法人或非法人團體）：			
名稱_____ 統一編號_____ 代表人或管理人姓名_____			
<b>關係人與公職人員間係第 3 條第 1 項各款之關係</b>			
<input type="checkbox"/> 第 1 款	公職人員之配偶或共同生活之家屬		
<input type="checkbox"/> 第 2 款	公職人員之二親等以內親屬	稱謂：	
<input type="checkbox"/> 第 3 款	公職人員或其配偶信託財產之受託人	受託人名稱：	
<input type="checkbox"/> 第 4 款 （請填寫 abc 欄位）	a. 請勾選關係人係屬下列何者： <input type="checkbox"/> 營利事業 <input type="checkbox"/> 非營利法人 <input type="checkbox"/> 非法人團體	b. 請勾選係以下何者擔任職務： <input type="checkbox"/> 公職人員本人 <input type="checkbox"/> 公職人員之配偶或共同生活之家屬。姓名：_____ <input type="checkbox"/> 公職人員二親等以內親屬。 親屬稱謂：_____（填寫親屬稱謂例如：兒媳、女婿、兄嫂、弟媳、連襟、妯娌） 姓名：_____	c. 請勾選擔任職務名稱： <input type="checkbox"/> 負責人 <input type="checkbox"/> 董事 <input type="checkbox"/> 獨立董事 <input type="checkbox"/> 監察人 <input type="checkbox"/> 經理人 <input type="checkbox"/> 相類似職務：
<input type="checkbox"/> 第 5 款	經公職人員進用之機要人員	機要人員之服務機關：_____ 職稱：_____	
<input type="checkbox"/> 第 6 款	各級民意代表之助理	助理之服務機關：_____ 職稱：_____	

填表人簽名或蓋章：

（填表人屬營利事業、非營利之法人或非法人團體者，請一併由該「事業法人團體」及「負責人」蓋章）

備註：

填表日期： 年 月 日

此致機關：金門縣政府

### ※填表說明：

1. 請先填寫表 1，選擇補助或交易對象係公職人員或關係人。
2. 補助或交易對象係公職人員者，無須填表 2；補助或交易對象為公職人員之關係人者，則須填寫表 2。
3. 表 2 請填寫公職人員及關係人之基本資料，並選擇填寫關係人與公職人員間屬第 3 條第 1 項各款之關係。
4. 有其他記載事項請填於備註。
5. 請填寫參與交易或補助案件名稱，填表人即公職人員或關係人請於簽名欄位簽名或蓋章，並填寫填表日期。

### ※相關法條：

公職人員利益衝突迴避法

#### 第 2 條

本法所稱公職人員，其範圍如下：

- 一、總統、副總統。
  - 二、各級政府機關（構）、公營事業總、分支機構之首長、副首長、幕僚長、副幕僚長與該等職務之人。
  - 三、政務人員。
  - 四、各級公立學校、軍警院校、矯正學校校長、副校長；其設有附屬機構者，該機構之首長、副首長。
  - 五、各級民意機關之民意代表。
  - 六、代表政府或公股出任其出資、捐助之私法人之董事、監察人與該等職務之人。
  - 七、公法人之董事、監察人、首長、執行長與該等職務之人。
  - 八、政府捐助之財團法人之董事長、執行長、秘書長與該等職務之人。
  - 九、法官、檢察官、戰時軍法官、行政執行官、司法事務官及檢察事務官。
  - 十、各級軍事機關（構）及部隊上校編階以上之主官、副主官。
  - 十一、其他各級政府機關（構）、公營事業機構、各級公立學校、軍警院校、矯正學校及附屬機構辦理工務、建築管理、城鄉計畫、政風、會計、審計、採購業務之主管人員。
  - 十二、其他職務性質特殊，經行政院會同主管府、院核定適用本法之人員。
- 依法代理執行前項公職人員職務之人員，於執行該職務期間亦屬本法之公職人員。

#### 第 3 條

本法所定公職人員之關係人，其範圍如下：

- 一、公職人員之配偶或共同生活之家屬。
  - 二、公職人員之二親等以內親屬。
  - 三、公職人員或其配偶信託財產之受託人。但依法辦理強制信託時，不在此限。
  - 四、公職人員、第一款與第二款所列人員擔任負責人、董事、獨立董事、監察人、經理人或相類似職務之營利事業、非營利之法人及非法人團體。但屬政府或公股指派、遴聘代表或由政府聘任者，不包括之。
  - 五、經公職人員進用之機要人員。
  - 六、各級民意代表之助理。
- 前項第六款所稱之助理指各級民意代表之公費助理、其加入助理工會之助理及其他受其指揮監督之助理。

#### 第 14 條

公職人員或其關係人，不得與公職人員服務或受其監督之機關團體為補助、買賣、租賃、承攬或其他具有對價之交易行為。但有下列情形之一者，不在此限：

- 一、依政府採購法以公告程序或同法第一百零五條辦理之採購。
- 二、依法令規定經由公平競爭方式，以公告程序辦理之採購、標售、標租或招標設定用益物權。
- 三、基於法定身分依法令規定申請之補助；或對公職人員之關係人依法令規定以公開公平方式辦理之補助，或禁止其補助反不利於公共利益且經補助法令主管機關核定同意之補助。
- 四、交易標的為公職人員服務或受其監督之機關團體所提供，並以公定價格交易。
- 五、公營事業機構執行國家建設、公共政策或為公益用途申請承租、承購、委託經營、改良利用國有非公用不動產。
- 六、一定金額以下之補助及交易。

公職人員或其關係人與公職人員服務之機關團體或受其監督之機關團體為前項但書第一款至第三款補助或交易行為前，應主動於申請或投標文件內據實表明其身分關係；於補助或交易行為成立後，該機關團體應連同其身分關係主動公開之。但屬前項但書第三款基於法定身分依法令規定申請之補助者，不在此限。

前項公開應利用電信網路或其他方式供公眾線上查詢。

第一項但書第六款之一定金額，由行政院會同監察院定之。

#### 第 18 條

違反第十四條第一項規定者，依下列規定處罰：

- 一、交易或補助金額未達新臺幣十萬元者，處新臺幣一萬元以上五萬元以下罰鍰。
  - 二、交易或補助金額新臺幣十萬元以上未達一百萬元者，處新臺幣六萬元以上五十萬元以下罰鍰。
  - 三、交易或補助金額新臺幣一百萬元以上未達一千萬元者，處新臺幣六十萬元以上五百萬元以下罰鍰。
  - 四、交易或補助金額新臺幣一千萬元以上者，處新臺幣六百萬元以上該交易金額以下罰鍰。
- 前項交易金額依契約所明定或可得確定之價格定之。但結算後之金額高於該價格者，依結算金額。
- 違反第十四條第二項規定者，處新臺幣五萬元以上五十萬元以下罰鍰，並得按次處罰。